

UNIUNEA EUROPEANĂ



FONDUL EUROPEAN
PENTRU DEZVOLTARE REGIONALĂ



GUVERNUL ROMÂNIEI

 MINISTERUL DEZVOLTĂRII
REGIONALE ȘI TURISMULUI



DIRECȚIA GENERALĂ DE ASISTENȚĂ SOCIALĂ
ȘI PROTECȚIA COPILULUI SECTOR 2



Instrumente Structurale
2007-2013

CENTRUL DE SERVICII DE ASISTENȚA SOCIALĂ PENTRU PERSOANE VARSTNICE

SMIS 13301

Regio
PROGRAMUL OPERAȚIONAL REGIONAL BUCUREȘTI-ILFOV

Inițiativă locală. Dezvoltare regională.

www.inforegio.ro

www.regioadrbi.ro

CENTRUL DE SERVICII DE ASISTENTA SOCIALA PENTRU PERSOANE VARSTNICE

Proiect finanțat prin:

Programul Operațional Regional 2007-2013 (POR)

Axa prioritară 3

„Îmbunătățirea Infrastructurii sociale”

Domeniul Major de Intervenție 3.2

Reabilitarea/ modernizarea/ dezvoltarea și
echiparea infrastructurii serviciilor sociale

CENTRUL DE SERVICII DE ASISTENTA SOCIALA PENTRU PERSOANE VARSTNICE

Justificarea necesitatii implementarii proiectului:

- la nivelul Sectorului 2 al Municipiului București există o populație de peste 350.000 de locuitori, din care 19,54 % cu vârsta de peste 60 de ani.
- ponderea persoanelor cu varsta de peste 60 de ani a crescut de la un ritm de la 0,03% în 2003 la un ritm de 0,5 % în 2010
- peste 20% din pensionarii din București sunt domiciliați în Sectorul 2. Tot aici se găsește și cel mai mare număr de pensionari de invaliditate (peste 20.000).
- un procent de 49.62% din pensionarii existenți la nivelul Sectorului 2 au pensii mai mici de 470 lei.

CENTRUL DE SERVICII DE ASISTENTA SOCIALA PENTRU PERSOANE VARSTNICE

Justificarea necesitatii implementarii proiectului:

- Cartierul Ion Creanga numara 25.000 de locuitori, din care aproximativ 5.000 au varsta peste 60 ani;
- dintre acestia peste 1000 de locuitori cu varsta de peste 60 ani sunt cuprinsi in evidentele **D.A.G.S.P.C. Sector 2**

CENTRUL DE SERVICII DE ASISTENTA SOCIALA PENTRU PERSOANE VARSTNICE

Nevoile persoanelor varstnice

a) Nevoi socio-medicale

Varstnicii au resurse insuficiente pentru a duce o viata decenta (venituri mici) ceea ce are ca rezultat si imposibilitatea accesului la serviciile medicale si sociale impuse de nevoile specifice pe care le au (tratamente adecvate bolilor de care sufera, procurarea de medicamente, hrana, imbracaminte, incaltaminte, lemne pentru foc, articole de igiena, achitarea facturilor etc.).

Nevoile persoanelor varstnice

b) Nevoia de informare

Lipsa de informare cu privire la drepturile pe care le au varstnicii, potrivit legislatiei in vigoare, are drept consecinta resemnarea, izolarea.

CENTRUL DE SERVICII DE ASISTENTA SOCIALA PENTRU PERSOANE VARSTNICE

Nevoile persoanelor varstnice

c) Nevoia de consiliere

Izolarea si schimbarile foarte rapide din societatea actuala fac ca persoanele in varsta sa piarda orientarea si sa nu stie unde si la cine sa apeleze in diferite situatii. Aceasta stare le face vulnerabile, iar vulnerabilitatea le face sa se izoleze si mai mult.

CENTRUL DE SERVICII DE ASISTENTA SOCIALA PENTRU PERSOANE VARSTNICE

Nevoile persoanelor varstnice

d) Nevoia de socializare

Dincolo de lipsa resurselor pentru asigurarea nevoilor primare, exista suferinta pricinuita de singuratate, de sentimentul de a nu mai fi utili nimanui. Vizitele mult prea rare ale copiilor ii fac pe varstnici sa simta acut nevoia de comunicare. Izolarea unor persoane in varsta nu reprezinta o consecinta doar a retragerii din activitatea sociala ci si o urmare a conditiilor restrictive de mediu.

CENTRUL DE SERVICII DE ASISTENTA SOCIALA PENTRU PERSOANE VARSTNICE

Fundamentare

- ***Strategia nationala de dezvoltare a sistemului de asistenta sociala pentru persoane varstnice***
- ***Planul Local de Dezvoltare Durabilă a Sectorului 2 Bucuresti***
- ***Strategia locala in domeniul protectiei si asistentei sociale pentru perioada 2007 – 2013 (aprobata prin Hotarare a Consiliului Local Sector 2 Bucuresti)***
- ***Planul Integrat de Dezvoltare Urbana a zonei ION CREANGA, sector 2 Bucuresti***

CENTRUL DE SERVICII DE ASISTENTA SOCIALA PENTRU PERSOANE VARSTNICE

- In cadrul **Planului integrat de dezvoltare urbana a zonei Ion Creanga**, din sectorul 2 Bucuresti, a fost identificata, ca o problema, lipsa centrelor de zi pentru persoane varstnice. Totodata a fost identificata nevoia unui centru medical in zona.
- In cadrul prioritatilor acestui plan integrat a fost prevazuta si masura privind **crearea unui centru multifunctional pentru persoane varstnice** care sa asigure prevenirea dezechilibrelor în viața socială a vârstnicilor, respectiv reintegrarea lor în viața comunității locale prin conștientizarea și exploatarea forțelor proprii



Pentru înființarea „Centrului de Servicii de Asistență Socială pentru Persoane Vârstnice” a fost modernizat și dotat un imobil din Str. Valer Dumitrescu nr. 33 Sector 2 Bucuresti.



Clădirea existentă a fost reabilitată, inclusiv din punct de vedere energetic, reconfigurată în vederea activităților ce urmează a se desfășura și dotată cu un ascensor, pentru a permite accesul persoanelor în vârstă sau cu dizabilități

CENTRUL DE SERVICII DE ASISTENTA SOCIALA PENTRU PERSOANE VARSTNICE

Obiectivul general:

Îmbunătățirea calității infrastructurii serviciilor sociale, pentru asigurarea unui acces egal al cetățenilor la astfel de servicii

CENTRUL DE SERVICII DE ASISTENTA SOCIALA PENTRU PERSOANE VARSTNICE

Obiectivele specifice :

1. Dezvoltarea serviciilor de calitate, oferite persoanelor vârstnice aflate în situație de risc social:
 - a. servicii de recuperare neuromotorie de tip ambulatoriu, gimnastică medicală și de întreținere;
 - b. servicii sociale de educație și formare permanentă (limbi străine, utilizarea calculatorului);
 - c. servicii de consiliere socială, psihologică și juridică;
 - d. asigurarea unor facilități de socializare și petrecere a timpului liber: organizarea de conferințe, seminarii, prelegeri, prezentări, organizarea a diferite jocuri de societate, organizarea unei biblioteci și a unei săli de lectură.

CENTRUL DE SERVICII DE ASISTENTA SOCIALA PENTRU PERSOANE VARSTNICE

Obiectivele specifice :

2. reducerea numărului de persoane vârstnice care suferă de singurătate, cu scopul combaterii marginalizării sociale;
3. soluționarea solicitărilor care au ca obiect acordarea de servicii medicale gratuite într-un cabinet medical cu personal calificat, situat în cartierul Ion Creangă.

CENTRUL DE SERVICII DE ASISTENȚA SOCIALĂ PENTRU PERSOANE VARSTNICE

Surse de finanțare a proiectului:

NR. CRT.	SURSE DE FINANȚARE	VALOARE (lei)
I	Valoarea totală a proiectului, d.c.:	3,575,102.97
a.	<i>Valoarea neeligibilă a proiectului</i>	125,179.00
b.	<i>Valoarea eligibilă a proiectului</i>	2,772,905.00
c.	TVA	677,018.97
II	Contribuția proprie în proiect, d.c.:	857,656.07
a.	<i>Contribuția D.G.A.S.P.C. Sector 2 la cheltuielile eligibile</i>	55,458.10
b.	<i>Contribuția solicitantului la cheltuielile neeligibile</i>	125,179.00
c.	TVA	677,018.97
III	ASISTENȚĂ FINANCIARĂ NERAMBURSABILĂ	2,717,446.90

CENTRUL DE SERVICII DE ASISTENȚA SOCIALĂ PENTRU PERSOANE VÂRSTNICE

Rezultate obtinute:

- Înființarea Centrului de Servicii de Asistență Socială pentru Persoane Vârstnice
- Crearea a 11 noi locuri de muncă
- Asigurarea de servicii sociale de calitate pentru un număr de 700 persoane în vârstă, din cartierul Ion Creangă. **La data inaugurării oficiale a centrului sunt înregistrați 400 membri.**

CENTRUL DE SERVICII DE ASISTENTA SOCIALA PENTRU PERSOANE VARSTNICE

Durata de implementare a proiectului:

15.03.2011 - 14.12.2012



PLAN DEMISOL

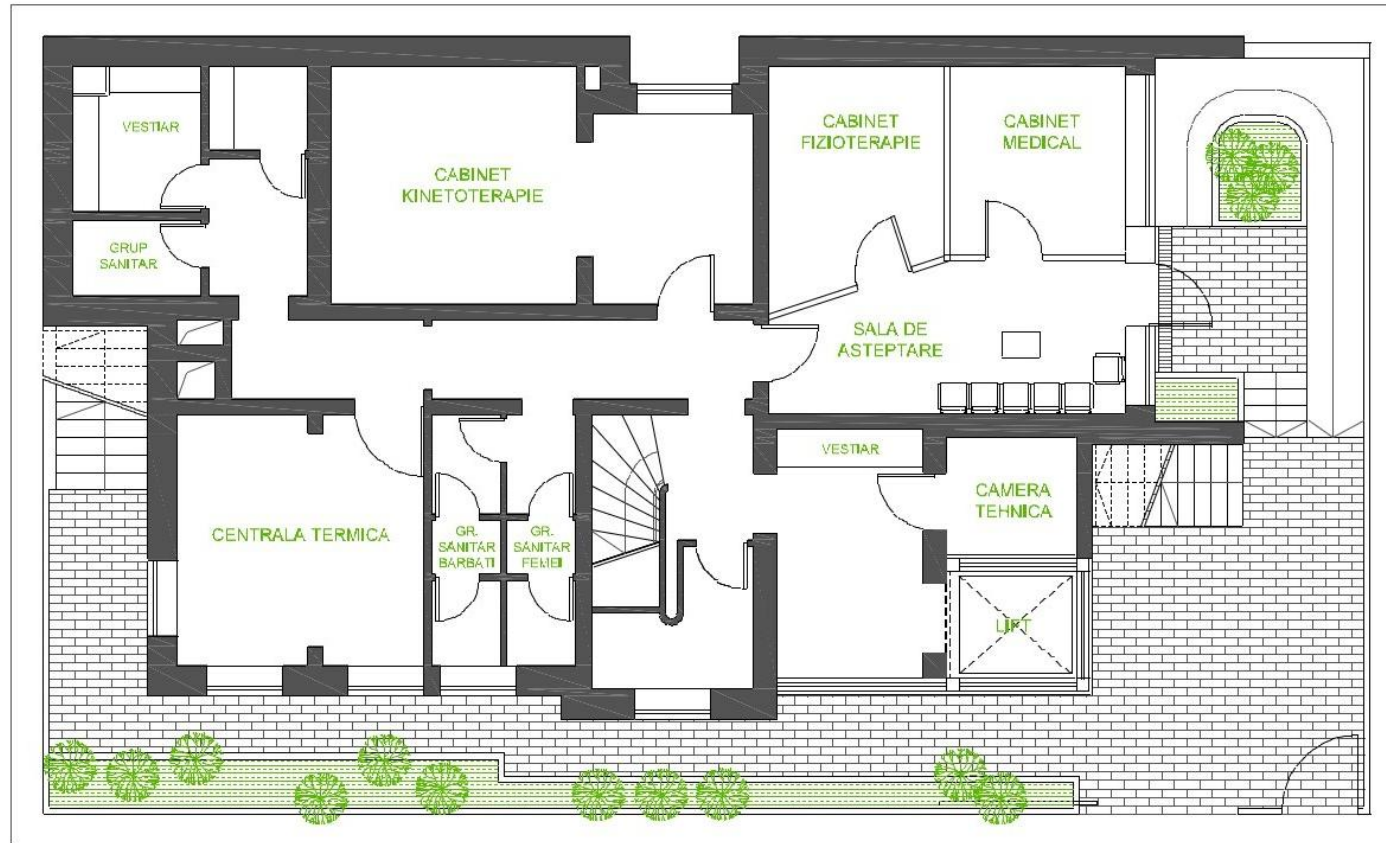

SERVICII FURNIZATE LA DEMISOL

Cabinet de medicină generală: examene medicale de evaluare și supraveghere a stării de sănătate, prescripții medicale, trimiteri către cabinete, spitale sau alte unități medicale pentru investigații și analize de laborator

Cabinet de fizioterapie: tratamente specifice adaptate afecțiunilor individuale ale pacienților, având la dispoziție aparatura de ultimă generație

Cabinet de kinetoterapie: prin tratamentul kinetoterapeutic se urmărește restabilirea aliniamentului normal al corpului, refacerea forței musculare și creșterea rezistenței musculare, redobândirea capacității de efort, formarea capacității de relaxare.

SERVICII FURNIZATE LA DEMISOL



www.inforegio.ro

www.regioadrbi.ro

PLAN PARTER

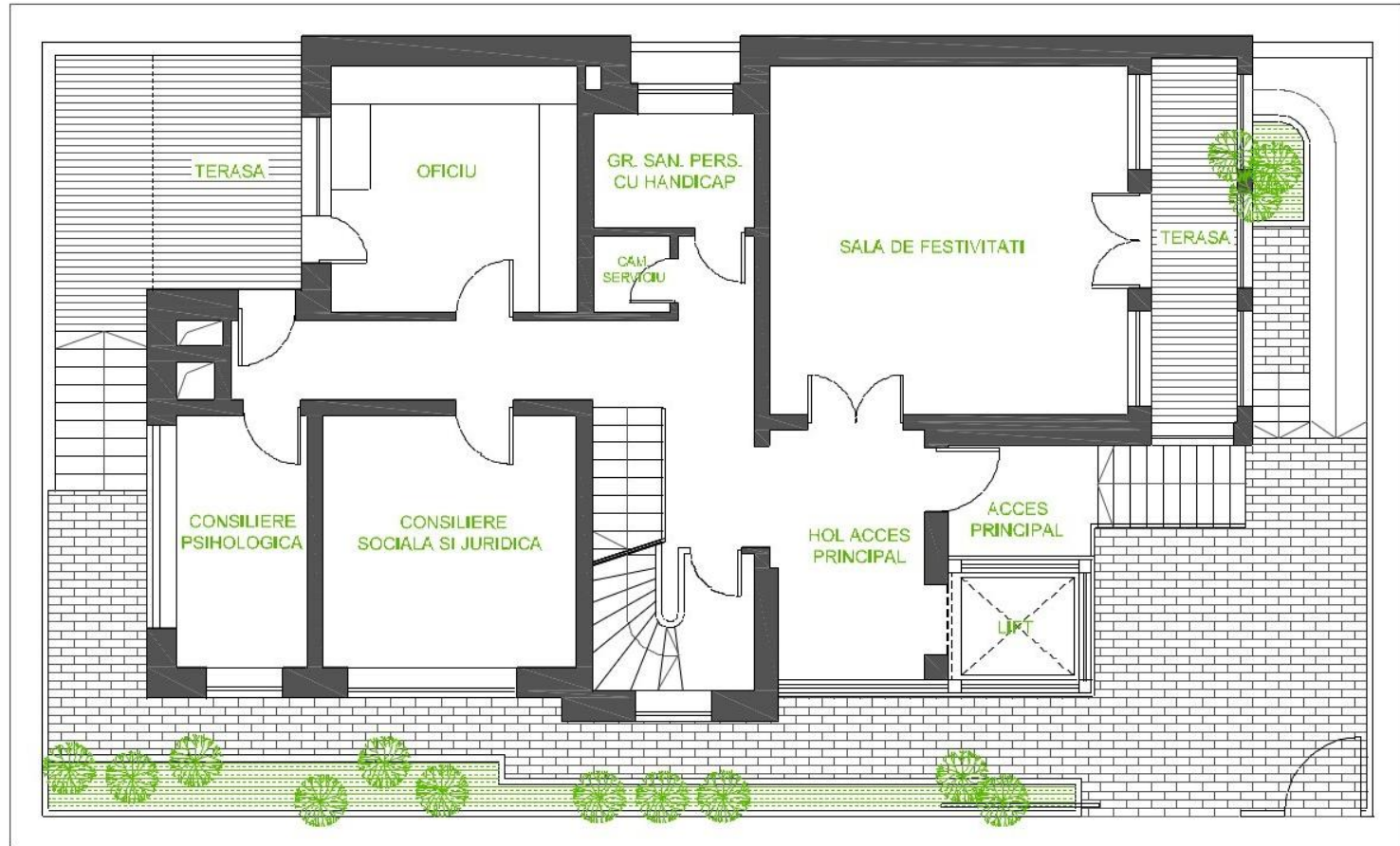

SERVICII FURNIZATE LA PARTER

Cabinet consiliere socială și juridică: persoanelor vârstnice li se oferă informații cu privire la drepturile pe care le au, precum și la instituțiile unde pot apela și procedurile care trebuie urmate.

Cabinet consiliere psihologică: consilierea psihologica este o formă de intervenție care se adresează persoanelor sănătoase, aflate într-un impas cu privire la rezolvarea unor situații dificile, socio-profesionale sau familiale.

Sală de festivități: centrul asigură toate facilitățile pentru organizarea de conferințe, seminarii, prezentări și organizarea de evenimente festive.

SERVICII FURNIZATE LA PARTER



PLAN ETAJ

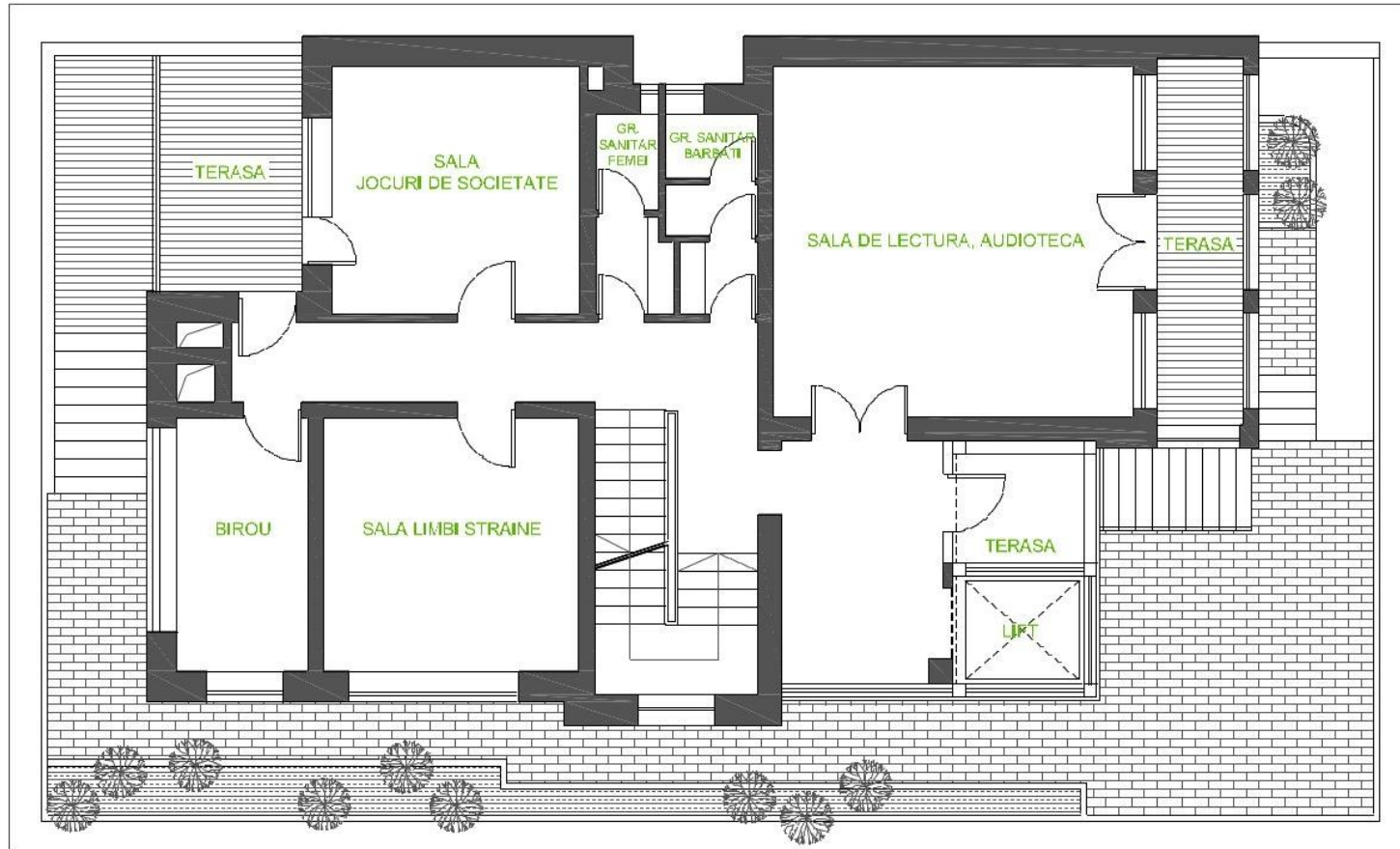

SERVICII FURNIZATE LA ETAJ

Sală de limbi străine: Centrul furnizează cursuri de limba engleză într-o atmosferă prietenoasă, propice motivării și stimulării progreselor, punând în centrul atenției nevoile cursanților.

Sală de lectură: sala de lectură a centrului este un spațiu de relaxare, unde membrii au posibilitatea să-și petreacă timpul în compania cărților preferate.

Sală pentru jocuri de societate: membrii centrului se pot relaxa într-un mod plăcut și interesant prin participarea activă la diverse jocuri de societate: table, domino, canastă, Monopoly, șah, remy, cărți etc.

SERVICII FURNIZATE LA ETAJ



PLAN MANSARDA

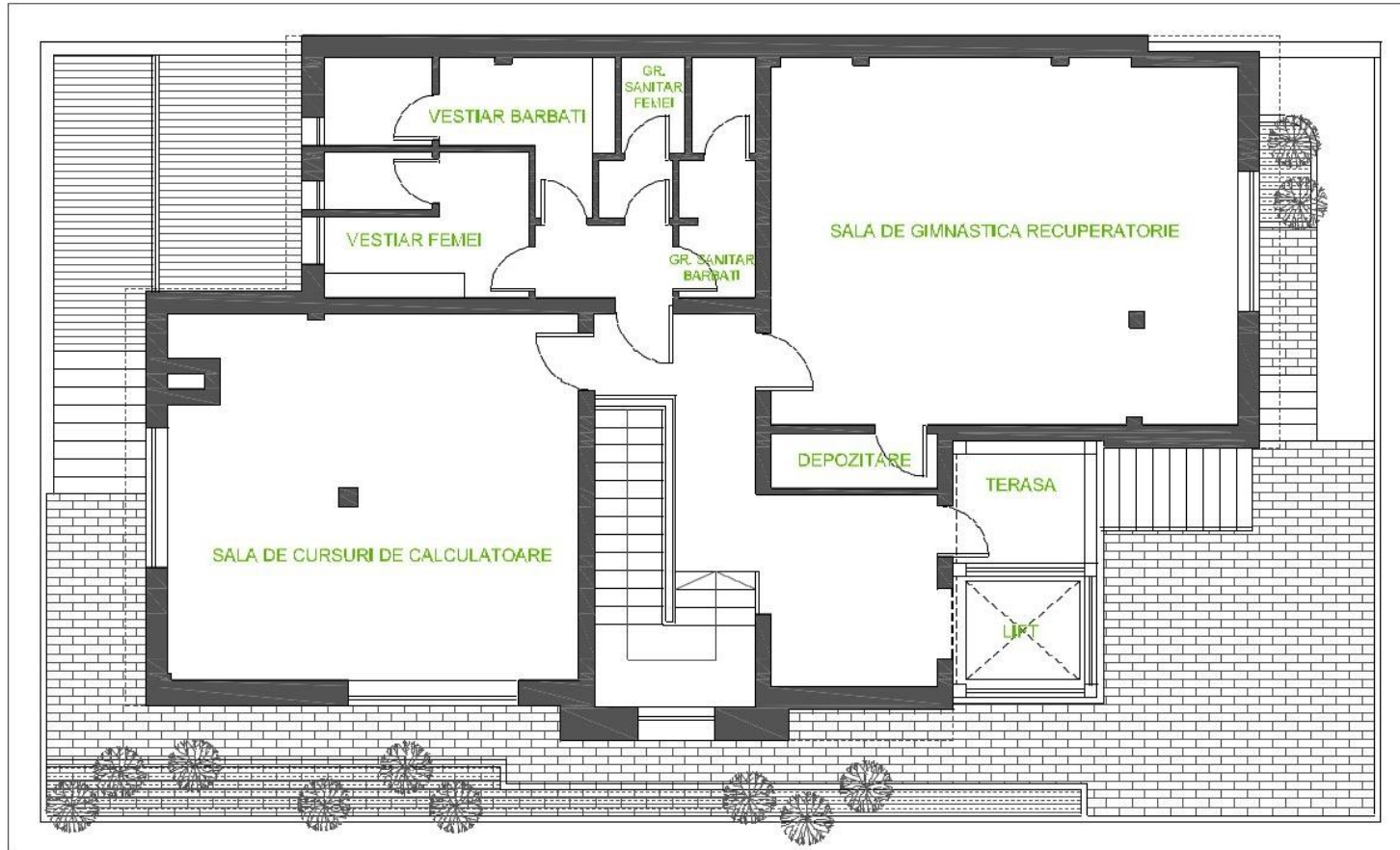

SERVICII FURNIZATE LA MANSARDA

Sală pentru gimnastică medicală și de întreținere: practicarea în mod regulat și organizat a exercițiului fizic va contribui la evitarea efectelor nocive ale sedentarismului și creșterea calității vieții. Prin exercițiile efectuate se are în vedere câștigarea mobilității articulare, normalizarea tonusului muscular, formarea obișnuinței unor mișcări corecte și coordonate, corectarea atitudinilor posturale vicioase și a modificărilor de ax ale coloanei vertebrale.

Sală de informatică: membrii vor fi inițiați în însușirea tehnicilor de utilizare a calculatorului, formarea și dezvoltarea deprinderilor de utilizare a unui procesor de text precum și dezvoltarea abilităților de navigare pe internet și de comunicare, prin intermediul rețelelor de socializare, cu cei dragi.

SERVICII FURNIZATE LA MANSARDA



UNIUNEA EUROPEANĂ



FONDUL EUROPEAN
PENTRU DEZVOLTARE REGIONALĂ



GUVERNUL ROMÂNIEI

MINISTERUL DEZVOLTĂRII
REGIONALE ȘI TURISMULUI



DIRECȚIA GENERALĂ DE ASISTENȚĂ SOCIALĂ
ȘI PROTECȚIA COPILULUI SECTOR 2



Instrumente Structurale
2007-2013

Direcția Generală de Asistență Socială și Protecția Copilului Sector 2

Str. Olari nr. 11-13, Sector 2 București

Telefon 021.252.22.02 Fax 021.252.22.17

www.social2.ro

Investim în viitorul tău!

Proiect selectat în cadrul Programului Operațional Regional și co-finanțat de Uniunea Europeană prin Fondul European pentru Dezvoltare Regională.

Regio
PROGRAMUL OPERAȚIONAL REGIONAL BUCUREȘTI-ILFOV

Inițiativă locală. Dezvoltare regională.

www.inforegio.ro

www.regioadrbi.ro